MÁS DE LO QUE VES

Esta Navidad, tú tienes mucho que ver

"Dichosos los que trabajan por la paz, porque serán llamados hijos de Dios" (Mateo 5,9)

DICIEMBRE 2023

Campaña Navidad 2023

Actividad Cáritas parroquial

Sugerencias para tiempo libre

Entre Nosotros: Hermandad del Rocío

Cáritas
Diocesana de Madrid

La caridad de la Navidad

El belén es una escuela de caridad

En este mes, toda la Iglesia está llamada a poner sus ojos en el belén, el nacimiento o el misterio que ponemos en casa, o en nuestras parroquias. Por ello, sería precioso si las visitas a los belenes, que solemos hacer en este tiempo, fuesen un momento de oración, de contemplación para todos.

Desde Cáritas, la sensibilidad hacia el misterio del nacimiento del Señor se acentúa ya que el contacto constante con la pobreza material de los necesitados de este mundo nos hace sintonizar rápidamente con Aquel que "se hizo pobre por nosotros, para enriquecernos con su pobreza" (2 Cor 8, 9).

Esta misma sensibilidad movió hace 800 años, en 1223, a san Francisco de Asís para "montar" el primer belén en Greccio (Italia). El santo expresaba: «Deseo celebrar la memoria del Niño que nació en Belén y quiero contemplar de alguna manera con mis ojos lo que sufrió en su invalidez de niño, cómo fue reclinado en el pesebre y cómo fue colocado sobre heno entre el buey y el asno».

Giotto nos ha dejado memoria del primer belén viviente de Greccio en uno de los frescos de la Basílica de Asís

El belén es la escuela de la Caridad divina. Mirando a Jesús naciendo en la pobreza, los cristianos, comprendemos que "no podemos dejarnos engañar por la riqueza y por tantas propuestas efímeras de felicidad" (Papa Francisco, "*Admirabile signum*", 6). El Señor y los necesitados que acogemos nos enseñan a comprender lo esencial y llevar una vida sencilla. Además, somos llamados a entregar nuestros dones, como los Reyes Magos, que, de esta manera, cambiaron de camino en su vida.

Demos gracias al Señor por la Caridad que nos regala poder vivir estas Navidades. Que el Belén sea también una llamada a encontrarlo y servirlo con misericordia en los hermanos y hermanas más necesitados. Que, así como no queremos apartar nuestro rostro del pobre, no apartemos nuestro rostro del belén.

D Manuel Sánchez García-Loygorry
Vicario Parroquial
Nuestra Señora del Carmen,
Pozuelo Estación

Relieve de la Natividad en la ermita de Nta. Sra. de las Angustias, colonia San José

Sugerencias para Navidad

En estas próximas fiestas de Navidad y con la perspectiva de poder disfrutar de unos días de vacaciones, te sugerimos una lectura muy enriquecedora y una película amable para ver en familia

Caritas in Veritate

El Papa Benedicto XVI sorprende al lector porque envuelve su profunda teología con un lenguaje ameno y sencillo, fácil para cualquiera de nosotros.

La encíclica *Caritas in Veritate* (La Caridad en la Verdad) es un alegato a favor de la verdad, la verdadera verdad, como fundamento de la fe, la esperanza y la caridad.

En su contraportada se puede leer "La Caridad en la verdad es la principal fuerza impulsora del auténtico desarrollo de cada persona y de toda la humanidad. El amor – *caritas*- es una fuerza extraordinaria, que mueve a las personas a comprometerse con valentía y generosidad en el campo de la justicia y de la paz. Es una fuerza que tiene su origen en Dios, Amor eterno y Verdad absoluta. Por tanto, defender la verdad, proponerla con humildad y convicción y testimoniarla con la vida son formas exigentes e insustituibles de caridad"

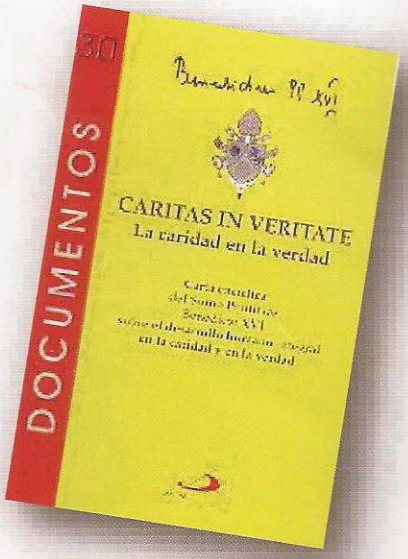

En busca de la felicidad

Gardner (Will Smith) es un padre de familia que lucha por sobrevivir. A pesar de sus valientes intentos para mantener a la familia a flote, la madre (Thandie Newton) de su hijo de cinco años Christopher (Jaden Smith), comienza a derrumbarse a causa de la tensión constante de la presión económica; incapaz de soportarlo, en contra de sus sentimientos, decide marcharse. Chris, convertido ahora en padre soltero, tenazmente continúa buscando un trabajo mejor pagado empleando todas las tácticas comerciales que conoce.

Consigue unas prácticas en una prestigiosa compañía y, a pesar de no percibir ningún salario, acepta con la esperanza de finalizar el plan de estudios con un trabajo y un futuro prometedor. Sin colchón económico alguno, pronto echan a Chris y a su hijo del piso en el que viven, y se ven obligados a vivir en centros de acogida, estaciones de autobús, cuartos de baño o allá donde encuentren refugio para pasar la noche. A pesar de sus preocupaciones, Chris continúa cumpliendo sus obligaciones como padre y se muestra cariñoso y comprensivo, empleando el afecto y la confianza que su hijo ha depositado en él como incentivo para superar los obstáculos a los que se enfrenta.

Esta Navidad, tú tienes mucho que ver

En este tiempo de Adviento y Navidad, un tiempo especial y diferente en el que contemplamos, cada uno desde nuestra particular ventana, el nacimiento de Jesús, el Dios con nosotros. ¡Nada merece la pena ser más visto y celebrado!

Esta Navidad, como refleja el lema de la Campaña tenemos una nueva oportunidad para no dejarnos cegar por las luces de la apariencia y de la superficialidad, de la alegría fácil que no ve más allá de su propio capricho o necesidad. No podemos tampoco sucumbir a la tentación de quedar atrapados por la angustia, el dolor, o el fracaso.

Como dice la carta del arzobispo, D. José Cobo, "no queremos encerrarnos, sino seguir colaborando como cristianos en el ámbito público y aportar nuestra voz al desarrollo integral de nuestras gentes".

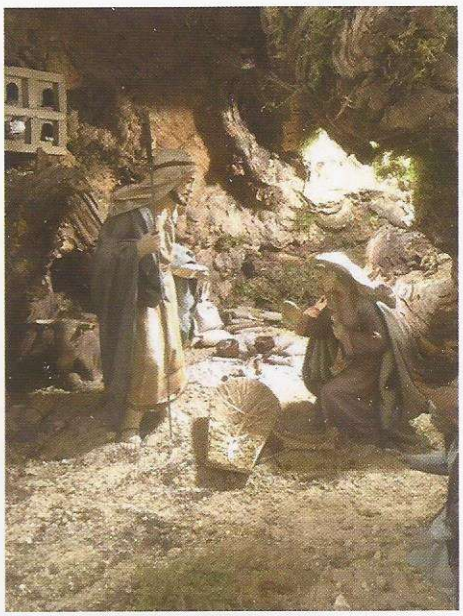

A la espera del Niño.
Detalle del belén instalado en la parroquia de Nta. Sra. del Carmen.

Tenemos la oportunidad de ver mejor la realidad que nos rodea y de abrir la ventana para no dejar pasar de largo los signos de una vida nueva, que hablan de esperanza y que se traducen en acoger a las personas y familias más necesitadas, como refleja la imagen del cartel.

Vivamos este tiempo de Adviento y Navidad abriendo nuestro corazón y nuestros ojos. Porque ¡tenemos mucho que ver!

#Haz un Donativo

bizum 33645 en donaciones/ONG

91 548 95 80 www.caritasmadrid.org

Sin techo en Navidad

El Evangelio, según San Lucas (Lc 2,6-7), nos dice: "*Estaban en Belén, le llegó el tiempo de dar a luz. Y allí nació su hijo primogénito, y lo envolvió en pañales y lo acostó en el establo,* ***porque no había alojamiento para ellos***"

En nuestro país, según el "VIII Informe sobre Exclusión y Desarrollo Social en España", presentado en enero de 2022, una de cada cinco familias tiene graves dificultades al acceso y al mantenimiento de la vivienda. En el caso de los hogares en pobreza severa, ese porcentaje aumenta hasta el 69%.

La ausencia de un hogar o la imposibilidad de mantenerlo impiden el desarrollo de una vida digna. Una vivienda, además de cubrir la necesidad básica de alojamiento, seguridad y protección, proporciona un soporte clave para la creación de un proyecto de vida personal, familiar, social, relacional y de convivencia.

Por otro lado, la vida en la calle afecta de manera decisiva a la salud. La esperanza de vida cae una media de 20 años para las personas sin hogar, que además sufren discriminación, insultos, agresiones y, en los casos más graves, incluso violaciones y asesinatos. Las mujeres sin hogar, además, por el mero hecho de ser mujeres, se enfrentan a mayores riesgos y formas de violencia, que hacen de la calle un territorio todavía más hostil para ellas.

Cáritas, como acción caritativa de la Iglesia Católica, ayuda en todo lo posible a las personas sin hogar, llevando a cabo las siguientes acciones: (Datos: memoria Cáritas año 2022)

-Trabajo de Calle: Acompañando a personas sin hogar, utilizando el bocadillo, caldo y café como medio para acercarnos y dignificar su situación. Se han acompañado a 1.271 personas.

- Dispone de Centros de Información y Acogida con Centros de Día y Centros de Noche, en Madrid, donde se han acompañado a 1.719 familias con niños, a través de 41 proyectos y en Collado Villalba donde se han acompañado a 207 personas, mediante un proyecto.

- En el caso de mujeres sin hogar, Cáritas ha acompañado a 1.917 personas a través de 8 centros residenciales.

El hijo de Dios sufrió lo mismo. Entró en este mundo como uno que no tiene casa., supo lo que es comenzar la vida sin un techo. Ayudemos a los que estén en su misma situación, escuchándolos, hablándoles, acompañándolos…

Si quieres ser voluntario de Cáritas accede a la página web de Cáritas Madrid:
www.caritasmadrid.org

¡Tú compromiso mejora el mundo!

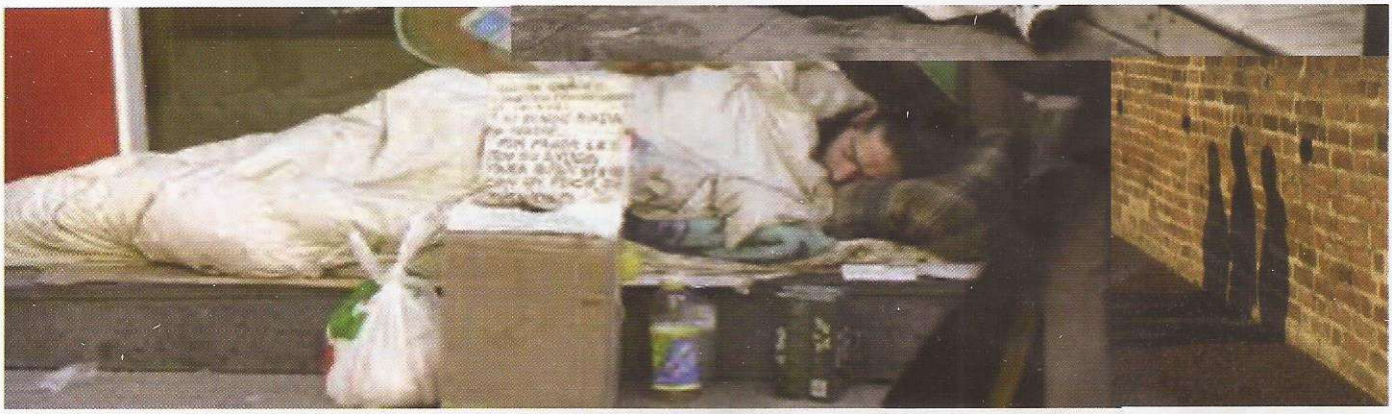

MÁS DE LO QUE VES

Jóvenes en primera fila

Aunque no siempre es visible su contribución, son muchos los jóvenes que participan o se hacen eco de las propuestas solidarias de Cáritas

DANDO LA CARA

Seguramente los habréis visto en la puerta de algunos supermercados. Seguramente os han interpelado amablemente para explicaros la finalidad de esta recogida de alimentos y apelar a vuestra generosidad.

Jóvenes de varios centros docentes han estado apoyando la recogida de alimentos a favor de Cáritas. Los resultados de esta acción permiten, tan sólo en el barrio de Pozuelo Estación, atender a más de 80 familias

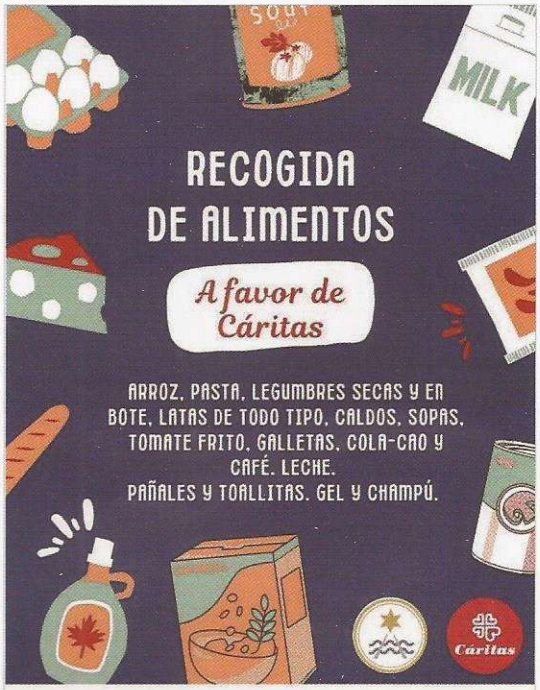

Mercadona (C/Peñalara), Aldi (C/Manises), Ahorramas, Carrefour Estación, Alcampo (Torreón) y Día (Torreón)

TE FALTA CALLE

Bajo el lema "TE FALTA CALLE" el departamento de Acción Social de la UFV organizó recientemente un evento en el que se invitaba a los alumnos a dormir una noche al raso para, con esta breve experiencia, vivir algo de la inquietud, miedo y frío que tantas personas sufren a diario en las calles de nuestras ciudades

Esta invitación venía animada por una instalación que recogía los principales mensajes de la campaña de otoño de Cáritas sobre las Personas Sin Hogar

TELEFONO DE ESCUCHA

UN SERVICIO DE CÁRITAS DIOCESANA DE MADRID

Cáritas a través de su actividad diaria de acción socio-caritativa para las personas necesitadas, ha constatado una necesidad: hay muchas personas que quieren que les escuchen, pero no encuentran interlocutores.

Este es uno de los objetivos principales del nuevo servicio diocesano: **Escuchar**.

También identificar posibles necesidades que requieren apoyo.

Es un servicio complementario al de **Acompañamiento** ya vigente llevado a cabo por personas cualificadas para este tipo de tarea.

¿Cuántas personas en esta Navidad necesitarán hablar y sentirse escuchadas?

Gracias a la Hermandad del Rocío de Pozuelo

En más de una ocasión la Hermandad del Rocío de Pozuelo ha colaborado generosamente con Cáritas donando la recaudación de algunas de sus actividades
¡Muchas gracias!

Además, nos contaron de donde viene su historia, y nos gustaría compartirla con vosotros:

En Pozuelo existe una Hermandad del Rocío que, junto con otras 127 Hermandades filiales, peregrinan todos los años hasta la Aldea de Almonte para postrarse ante Ella.

El bien más preciado de toda Hermandad Rociera es el *Simpecado*, distinto en cada Hermandad, pero teniendo en común a la Virgen.

El de la Hermandad de Pozuelo se venera en la Iglesia de Cana. Allí le rezamos y preside nuestra Misa Sabatina (todos los últimos sábados de mes a las 13:00h) cantada por el Coro Rociero de la Hermandad.

El *Simpecado* es el nombre que recibe el estandarte que abre la marcha de las procesiones de peregrinos de la Hermandad. Es una representación mariana distinta para cada una de estas Hermandades. El nombre procede de la invocación "sin pecado concebida" con el que se honra a la Santísima Virgen

La devoción a la Virgen del Rocío.

Cuenta la leyenda que en el siglo XV un cazador sevillano se encontraba en la Aldea de Almonte, cazando, y en un determinado lugar, notó que sus perros empezaron a ladrar, pero no se atrevían a adentrarse en la naturaleza. Allí encontró la imagen de la Virgen en un árbol, decidió cargarla y llevarla al pueblo, pero por el camino se quedó dormido y al despertar la imagen había desaparecido.

Volvió al lugar donde la encontró y allí estaba, lo contó y mucha gente del pueblo fueron a comprobar que decía la verdad, y se encontraron a la Virgen que, a pesar de estar expuesta en la naturaleza, se conservaba intacta, la llevaron en procesión al pueblo y edificaron una Ermita en el lugar donde fue encontrada, incluso usaron el tronco del árbol como pedestal.

En el Siglo XVII fue nombrada patrona de Almonte con el nombre de Virgen del Remedio y de la Rocina. En el 1653 hubo una época de gran sequía y se le pidió a la Virgen el milagro de la lluvia, tras ello empezó a llover cayendo sobre la Virgen el rocío de la lluvia, siendo nombrada desde entonces Virgen del Rocío, fue coronada el 8 de junio de 1919.

¿Por qué pertenecer a una Hermandad del Rocío?

- Se aprende a ser Mariano y a renovar cada día el amor y devoción a María.
- La convivencia en la Hermandad con los hermanos nos permite conocer a otras personas, que son de distintos lugares de España, tienen distintas profesiones etc...., pero nos une el amor a la Madre de Dios.

Mercedes Moreno
Hermandad del Rocío de Pozuelo de Alarcón
Calle Luis Béjar Nº9
Secretaría los jueves de 18:30h a 19:30